ワールドヒーローズ2

BATTLE OF THE NEO-HEROES

WORLD HEROES 2

はじめに

　この度はネオジオCD専用ソフト『ワールドヒーローズ2』をお買い上げいただきまして、誠にありがとうございます。
　ゲームを始める前にこの「取扱説明書」をよくお読みいただき、正しい使用方法でお楽しみください。

健康上の安全についての注意

ゲームを楽しくプレイしていただくために、次の事項をお守りください。また、お子様がゲームをされる時は、保護者の方がお読みになりお子様に必ずお伝えください。

- ●ゲームをされる時は、健康のため1時間毎ぐらいに適度な休憩を必ずおとりください。また、極度に疲労されている時や、睡眠不足の時は体調が完全に回復してからゲームを楽しんでください。
- ●ゲームをされる時は部屋を明るくし、テレビから出来るだけ離れてください。
- ●今までに強い光の刺激を受けた時やテレビなどを見ていた時に、一時的にでも筋肉のけいれん、意識の喪失などを経験したことのある方は、必ずゲームをされる前に医師と相談してください。万一、ゲーム中にこの様な症状が起きたり、身体に異常を感じた時はゲームを中断し、スイッチを切って医師と相談してください。

目次

使用上の注意……………………3
ストーリー……………………7
操作説明……………………8
ゲーム内容……………………9
ルール説明……………………10
モードセレクト……………………11
画面説明（ノーマル）……………………12
〃　（デスマッチ）……………………13
基本操作……………………14
キャラクター紹介……………………16

使用上の注意

このディスクは、ネオジオCD専用のゲームソフトです。（音楽用のCDプレイヤーで使用しないでください。）ゲームを始める前に、以下の注意事項をよくお読みいただき、正しい使用法でお楽しみください。

ネオジオCDの取り扱いについて

ネオジオCD本体の電源をONにすると、ロゴマークが画面に表示された後で「コントロール画面」に変わります。ネオジオCDの操作は、コントローラーで「コントロール画面」のアイコン表示やコマンドを選択することによって行います。コントローラーのレバーで画面上のカーソルを動かしてコマンドを選び、Aボタンで実行してください。

コントロール画面

カーソル（☜）を移動させて、画面上のアイコンやコマンドを選択します。

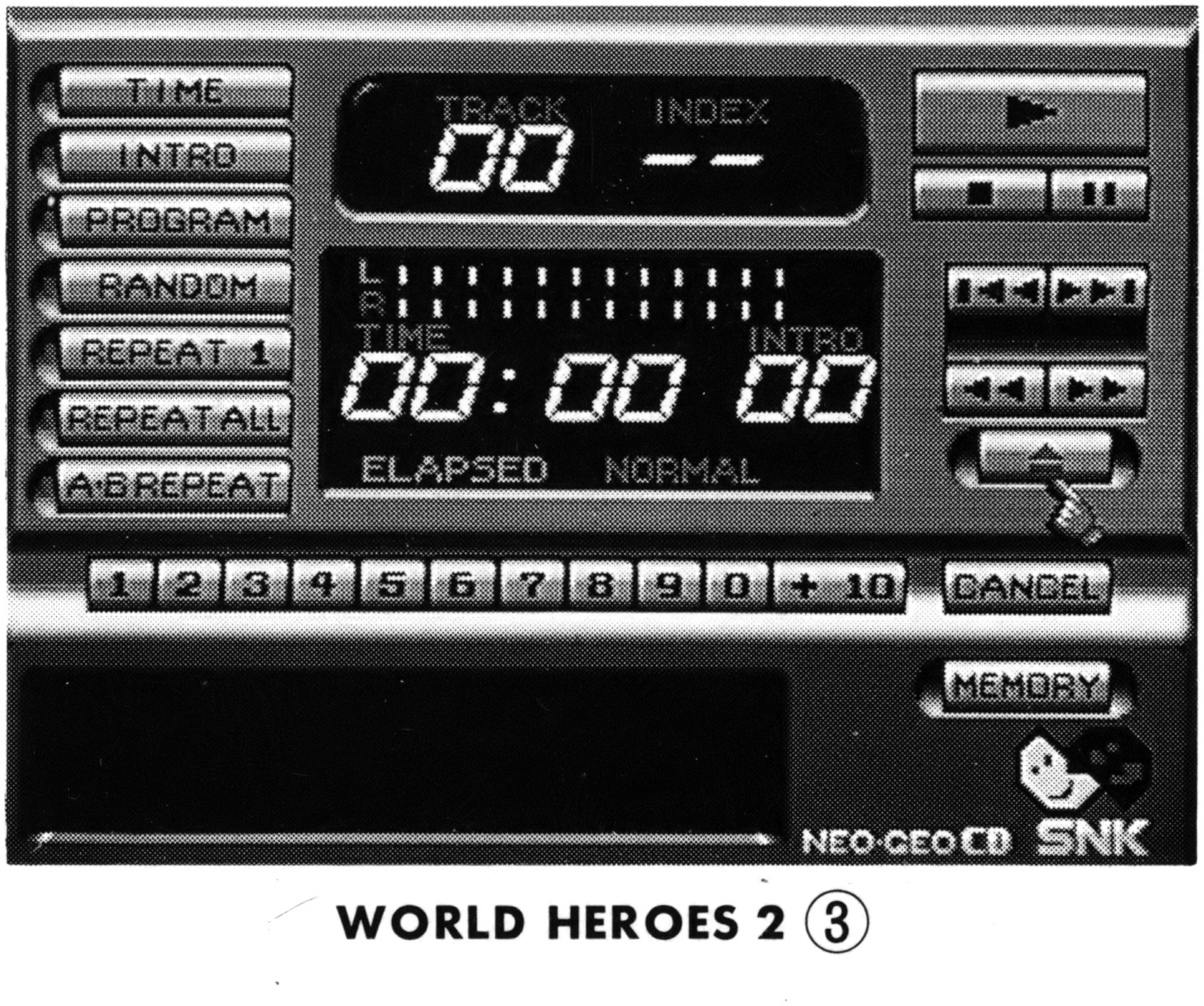

ネオジオCDの楽しみ方について

■ディスクをセットする

①ネオジオCDのカバーを開けます。
②ネオジオCDディスクをレーベル面(印刷面)を上にして置きます。
③カバーを静かにしめて、セット完了です。

■ゲームを楽しむ

ディスクをセットした後に、画面に「PUSH START BUTTON」のメッセージ表示が出たら、コントローラーのスタートボタンを押してください。

■ゲームミュージックを楽しむ

ネオジオCD専用のディスクでは、ゲームミュージックを聞くこともできます。ディスクをセットした後に、「コントロール画面」で目的にあったアイコン表示またはコマンドを選んで操作してください。なお、ネオジオCD専用のディスクには音楽以外のデータが含まれているため、一部に音の出ないトラックがあります。あらかじめご了承ください。

[ミュージック再生 標準コマンド]

▶	(PLAY)	演奏
▶▶❙	(AUTO SEARCH FF)	選曲(順送り)
❙◀◀	(AUTO SEARCH REW)	選曲(逆送り)
▶▶	(SEARCH FF)	早送り
◀◀	(SEARCH REW)	早戻し
■	(STOP)	停止
❙❙	(PAUSE)	一時停止

＊ミュージック再生に関しての詳細は、ネオジオCD本体の取扱説明書をご覧ください。

ゲームデータ・バックアップについて

このゲームは、ネオジオCD本体の内蔵RAM(バックアップメモリー)を使えば、進行データを簡単にバックアップできます。ただし、内蔵RAMが初期化されていない場合は、セーブやロードは行えません。

＊初期化の方法については、本体の取扱説明書をご覧ください。

■ゲームデータのセーブ方法

コンティニューカウントが0になると、ゲームオーバーとなり、その後に「セーブ選択画面」が表示されます。レバーで「YES」を選んでAボタンを押すと、それまでの進行データを記録できます。ただし、同一ゲームのデータを複数セーブすることはできませんのでご注意ください。

■ゲームデータのロード(呼び出し)方法

ゲームデータがセーブされていれば、スタートボタンを押した時点でセーブした、データがロードされ、続きから、遊ぶことができます。

ゲームデモ/遊び方デモの見方について

ゲームを始める前にゲームデモや遊び方デモを見たい時は、以下の操作を行ってください。

①「コントロール画面」で、コントローラーのスタートボタンを押します。

②ゲームの「タイトル画面」が表示されます。

③「タイトル画面」中の4種類のメッセージ表示から、「DEMO GAME」をレバーで選択しAボタンで決定すれば、ゲームデモを見ることができます。同じ要領で「HOW TO PLAY」を選択・決定すれば、遊び方デモを見ることができます。

＊他のメッセージ表示については、「GAME START」を選択・決定すれば各種選択画面に、「EXIT」を選択・決定すれば「コントロール画面」へと変わります。

ゲーム途中での終了について

■「コントロール画面」への戻り方
コントローラーのA･B･Cボタンとスタートボタンを同時に押すと「コントロール画面」に戻ることができます。ディスクを交換したい時などに、この操作を行ってください。
■「タイトル画面」への戻り方
コントローラーのA･B･Cボタンとセレクトボタンを同時に押すと「タイトル画面」に戻ることができます。最初からゲームをやり直したい時などに、この操作を行ってください。
＊これらの操作は、ロード中の画面(CD-ROM読み込み中)以外は常に有効です。

ディスク保管上の注意

●ディスクをキズつけないでください。ケースから出し入れする際は、特に注意が必要です。
●ディスクのレーベル面に文字を書いたり、シール等を貼ったりしないでください。読み取り面(レーベル面の反対側の光った面)にキズをつける恐れがあります。また、ディスクを曲げたり、センター孔を大きくしないでください。
●読み取り面を汚さないでください。もし汚した場合は、柔らかい布で中心部から外周部に向かって放射状に軽く拭き取ってください。シンナーやベンジンは使わないでください。
●プレイ後は元のケースに入れて、高温・多湿を避けて保管してください。

★このディスクを無断で複製すること、および賃貸業に使用することを禁じます。
★本書では、説明のために一部「ネオジオ」の画面写真を使用しております。

STORY

史上最強は誰だ？ その疑問に、終止符が打たれることはなかった。
あれから一年…ニューヒーロー６人を加え、
今、再び史上最大のバトルが始まる。

そう、これがネオ・ヒーローズ・バトル『ワールドヒーローズ２』だ!!

WORLD HEROES 2 TM

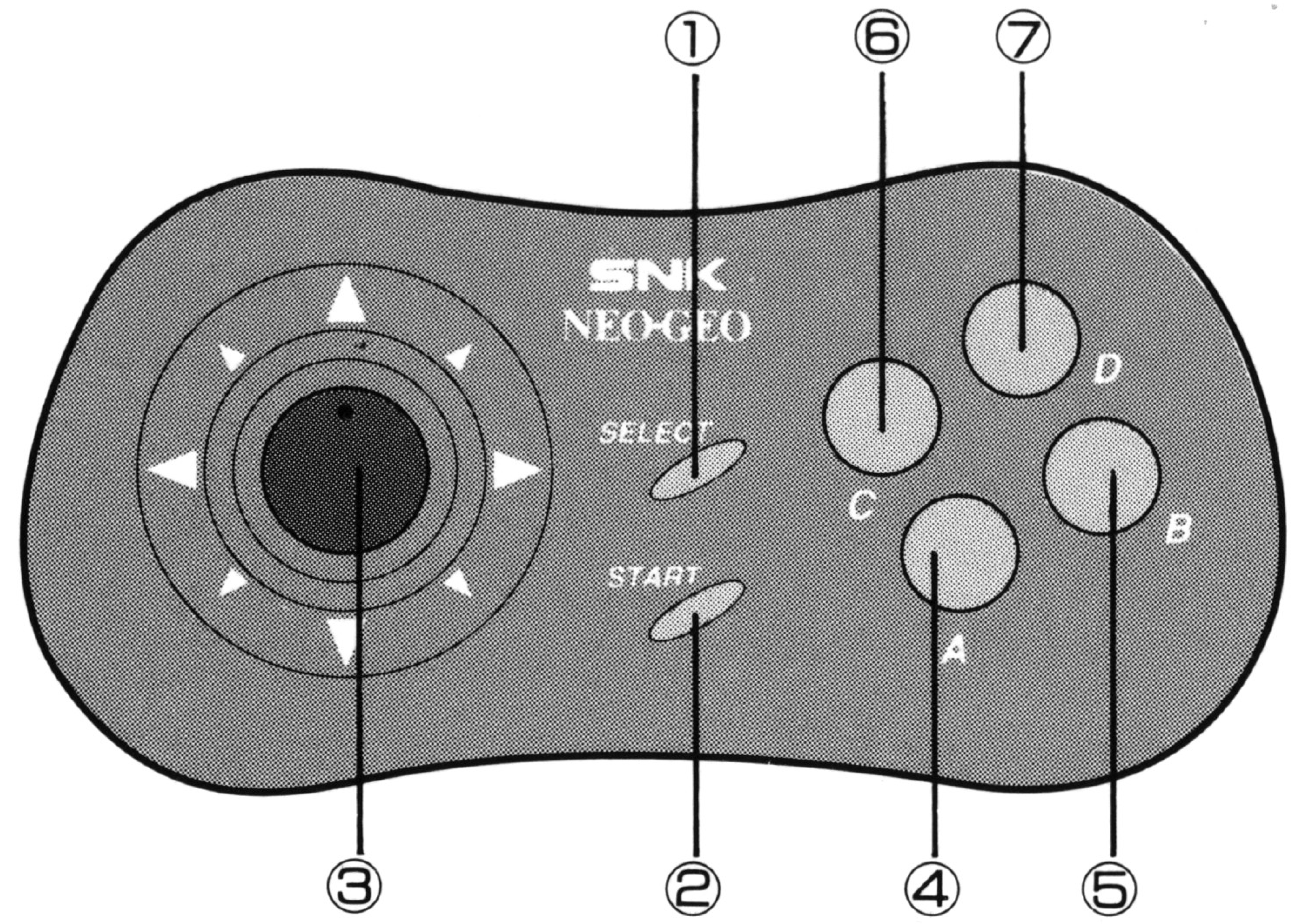

①セレクトボタン	ポーズに使用します。
②スタートボタン	ゲームスタートに使用します。
③レバー	
左右：	プレイヤーの移動
上方向：	ジャンプ
下方向：	しゃがむ
相手と逆方向：	ガード
④Aボタン	パンチ
⑤Bボタン	キック
⑥Cボタン	投げ
⑦Dボタン	使用しません

＊ボタンを押す長さにより技に強弱がつけられます。

ゲームの目的

このゲームは格闘アクションゲームです。プレーヤーは、使用できるキャラクターの中から一人を選んで操作し、様々な技を駆使して相手を打ち破り、『史上最強』の名声を得ることが目的です。

ゲームの始め方

1、2コントローラーのどちらかのスタートボタンを押すとゲームスタートです。又、両方のスタートボタンを押すと、2人対戦プレイとなります。

LEVEL SELECT

EASY
➡NORMAL
HARD
MVS

レバー上下でLEVELの選択をし、Aボタンで決定してください。

プレーヤーの途中参加

1人プレイのときにもう片方のコントローラーのスタートボタンを押すと、途中参加することができます。

コンティニューについて

プレーヤーの使用している主人公が負けてしまった場合、コンティニューの数字が出ている間にスタートボタンを押せば、続けてプレイすることができます。

各モードのルール説明

●ノーマルモード●

- 制限時間内に２セット先取したほうが勝ちとなります。
- 相手の体力をなくせば１セット取ることができます。

●デスマッチモード●

- 制限時間一本勝負です。
- 10カウント制で、時間切れの場合は判定となります。
- ノーマルモードのゲージではなく、１Ｐ・２Ｐ共用のシーソーゲージを使用します。シーソーゲージとは相手に攻撃がヒットすると自分の気力が増え、相手の気力を減らすことができる気力ゲージのことです。気力がなくなった側のキャラクターはダウンしてしまいます。

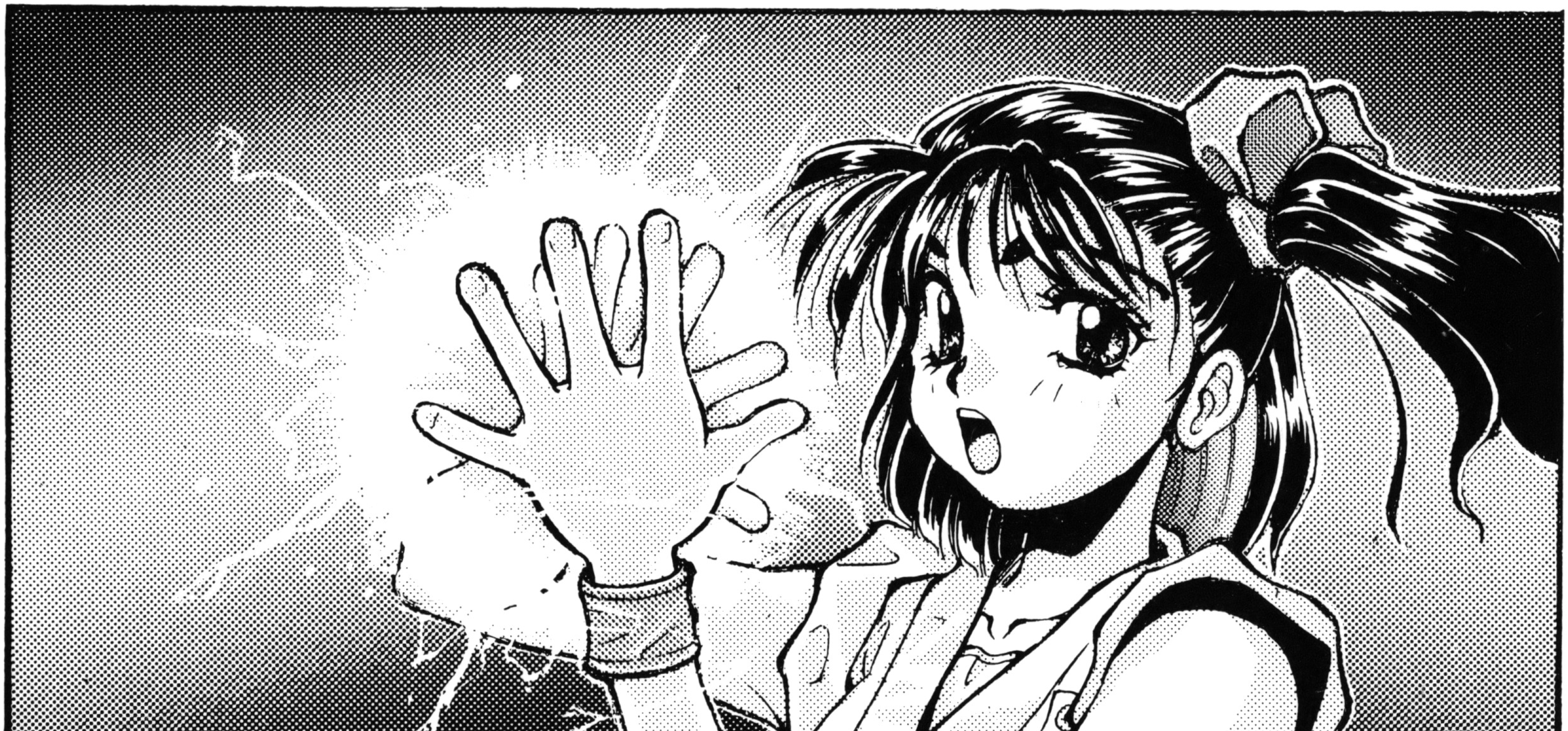

モードセレクトについて

キャラクターを選択するとモードセレクト画面にかわります。モードは『ノーマルモード』と『デスマッチモード』の2種類がありますのでレバーの左右で選択して、Aボタンで決定してください。各モードの特長は次の通りです。

【ノーマルモード】

タイムマシーンを使って色々な時代を超えて強者と闘い、史上最強を目指すモードです。
条件無しの正当な闘いを楽しむことができます。

【デスマッチモード】

『電撃デスマッチ』『地雷デスマッチ』『オイルデスマッチ』など過激なリングで闘うモードです。そのリングの条件が自分に有利に働くか不利に働くかは、あなたの行動次第です。ノーマルモードでは味わうことのできないスリリングさが魅力です。

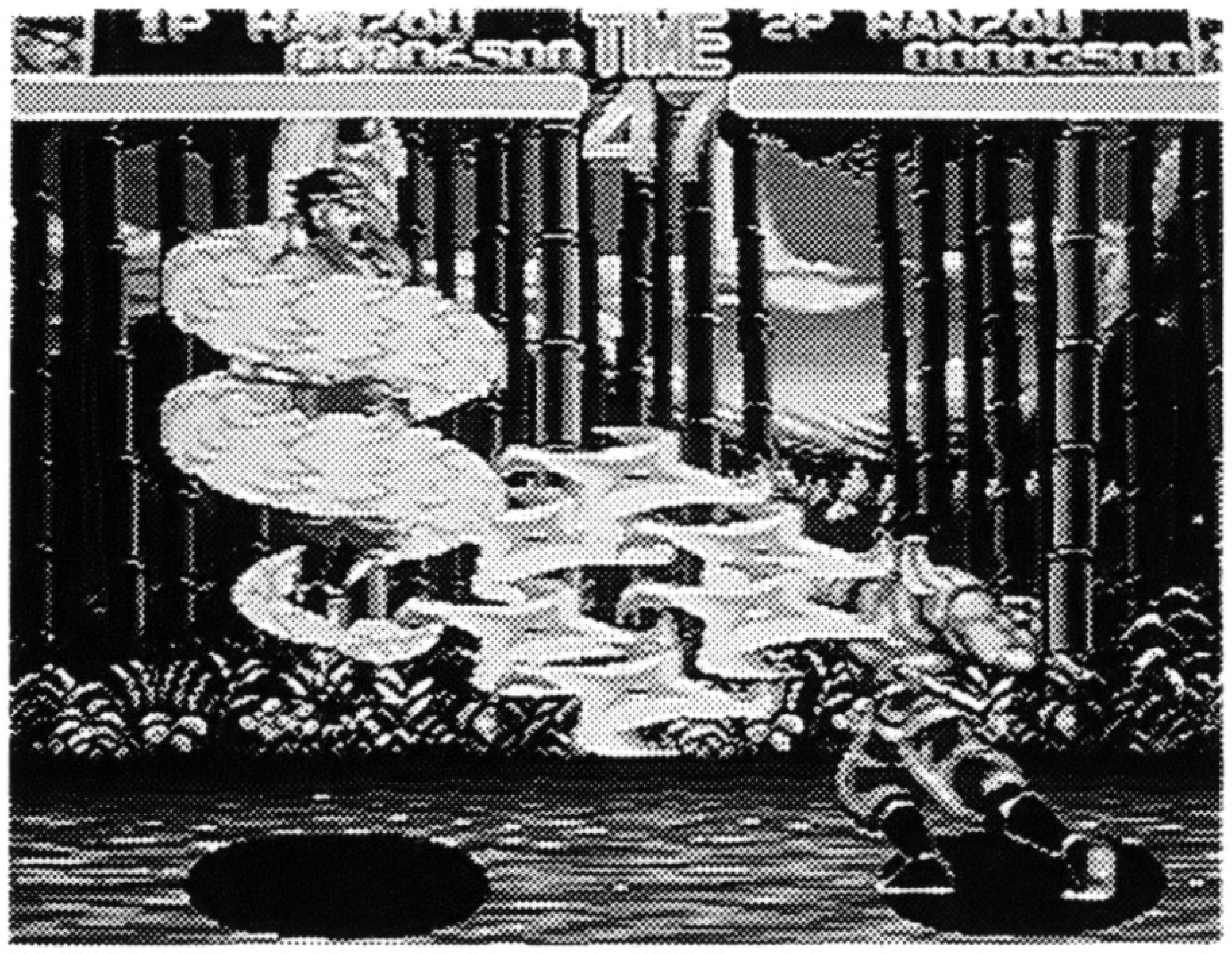

ノーマルモード

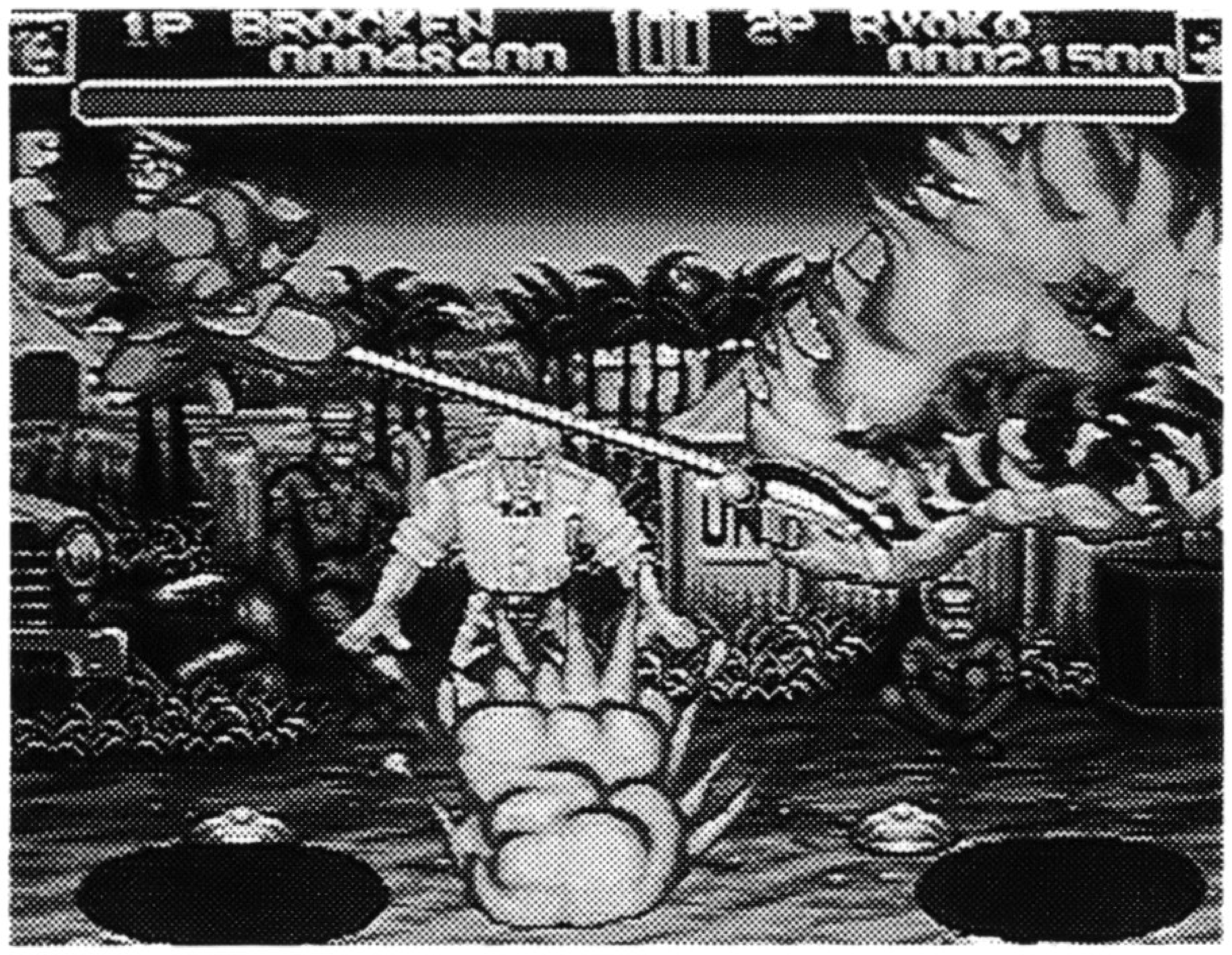

デスマッチモード

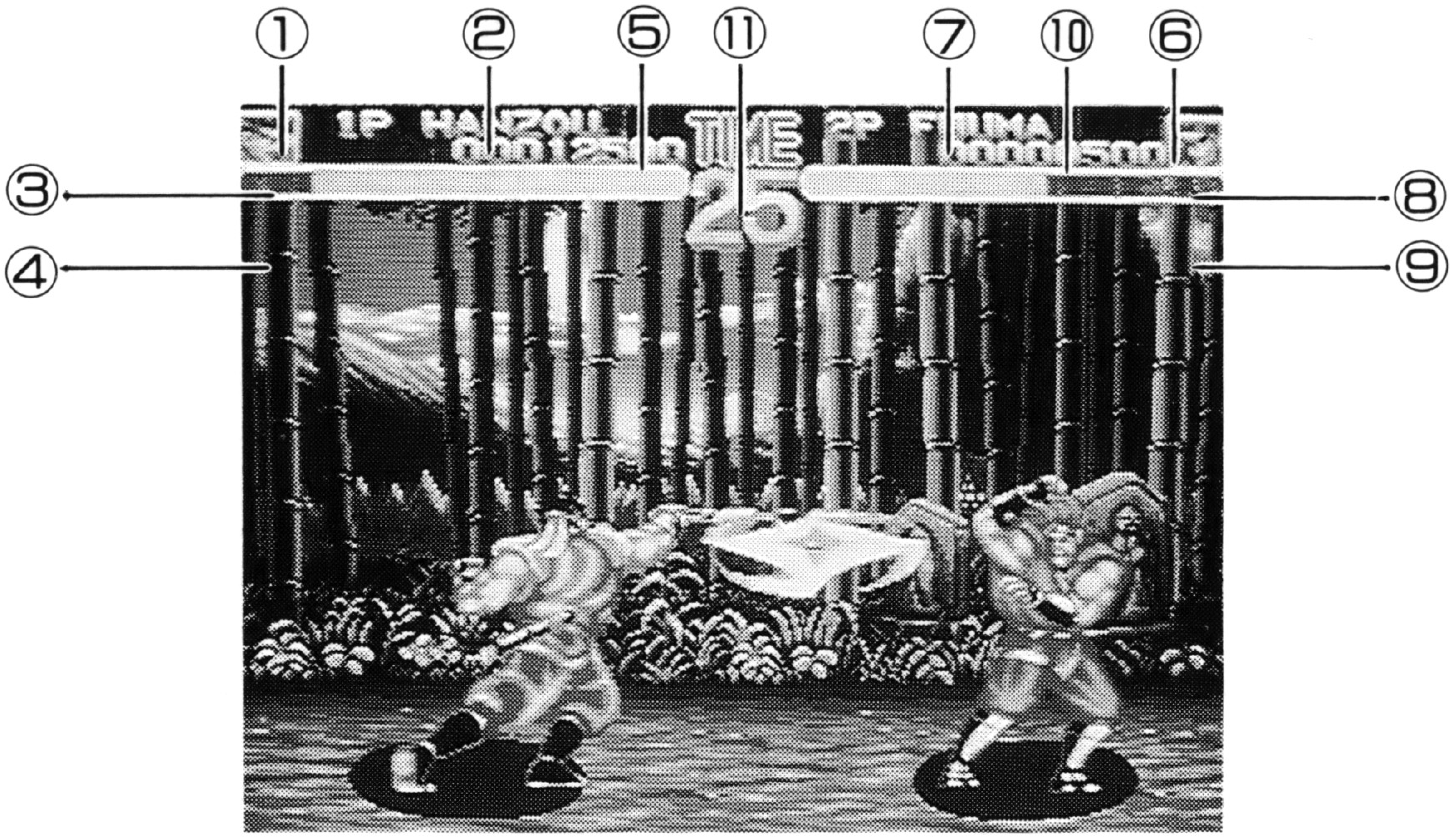

ノーマルモード・ゲーム画面の表示

①１プレーヤー側の使用しているキャラクターの顔です。
②１プレーヤー側の使用しているキャラクターの名前です。
③１プレーヤーのライフゲージです。体力がなくなると１セット取られてしまいます。
④１プレーヤー側が取ったセットの数です。２セット先取したほうが勝ちとなります。
⑤１プレーヤー側の得点です。
⑥２プレーヤー側の使用しているキャラクターの顔です。一人プレイのときはコンピューターが相手になります。
⑦２プレーヤー側の使用しているキャラクターの名前です。
⑧２プレーヤーのライフゲージです。体力がなくなると１セット取られてしまいます。
⑨２プレーヤー側が取ったセットの数です。２セット先取したほうが勝ちとなります。
⑩２プレーヤー側の得点です。
⑪１ラウンドの制限時間です。０になるとラウンド終了となり、体力の多いほうが１セット取ることができます。

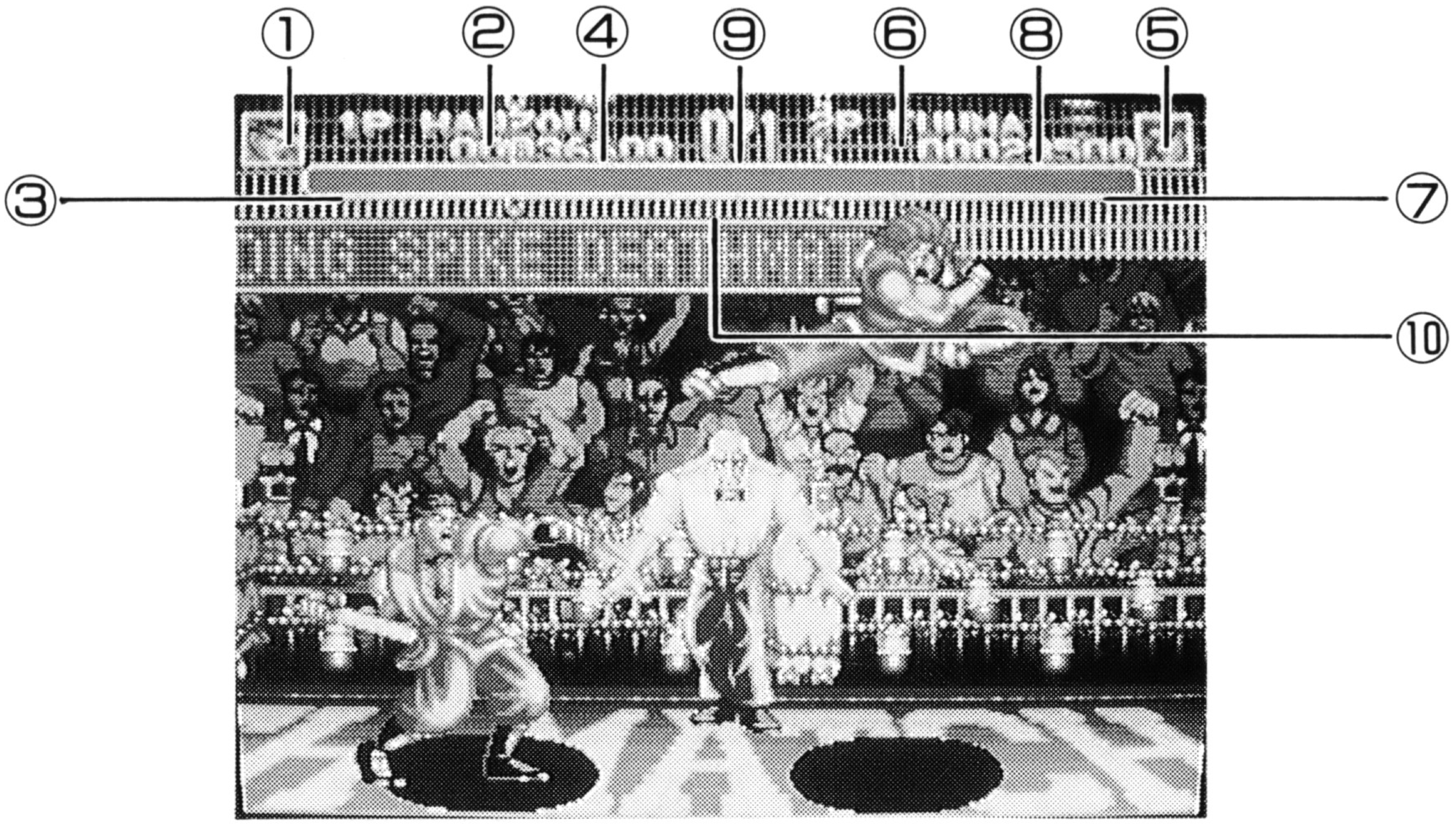

デスマッチモード・ゲーム画面の表示

①１プレーヤー側の使用しているキャラクターの顔です。
②１プレーヤー側の使用しているキャラクターの名前です。
③１プレーヤーの気力です。気力がなくなるとダウンしてしまいます。
④１プレーヤー側の得点です。
⑤２プレーヤー側の使用しているキャラクターの顔です。一人プレイのときはコンピューターが相手になります。
⑥２プレーヤー側の使用しているキャラクターの名前です。
⑦２プレーヤーの気力です。気力がなくなるとダウンしてしまいます。
⑧２プレーヤー側の得点です。
⑨制限時間です。０になると試合終了となり、勝負は判定となります。
⑩１プレーヤー・２プレーヤー共用の気力ゲージです。シーソーゲージといいます。

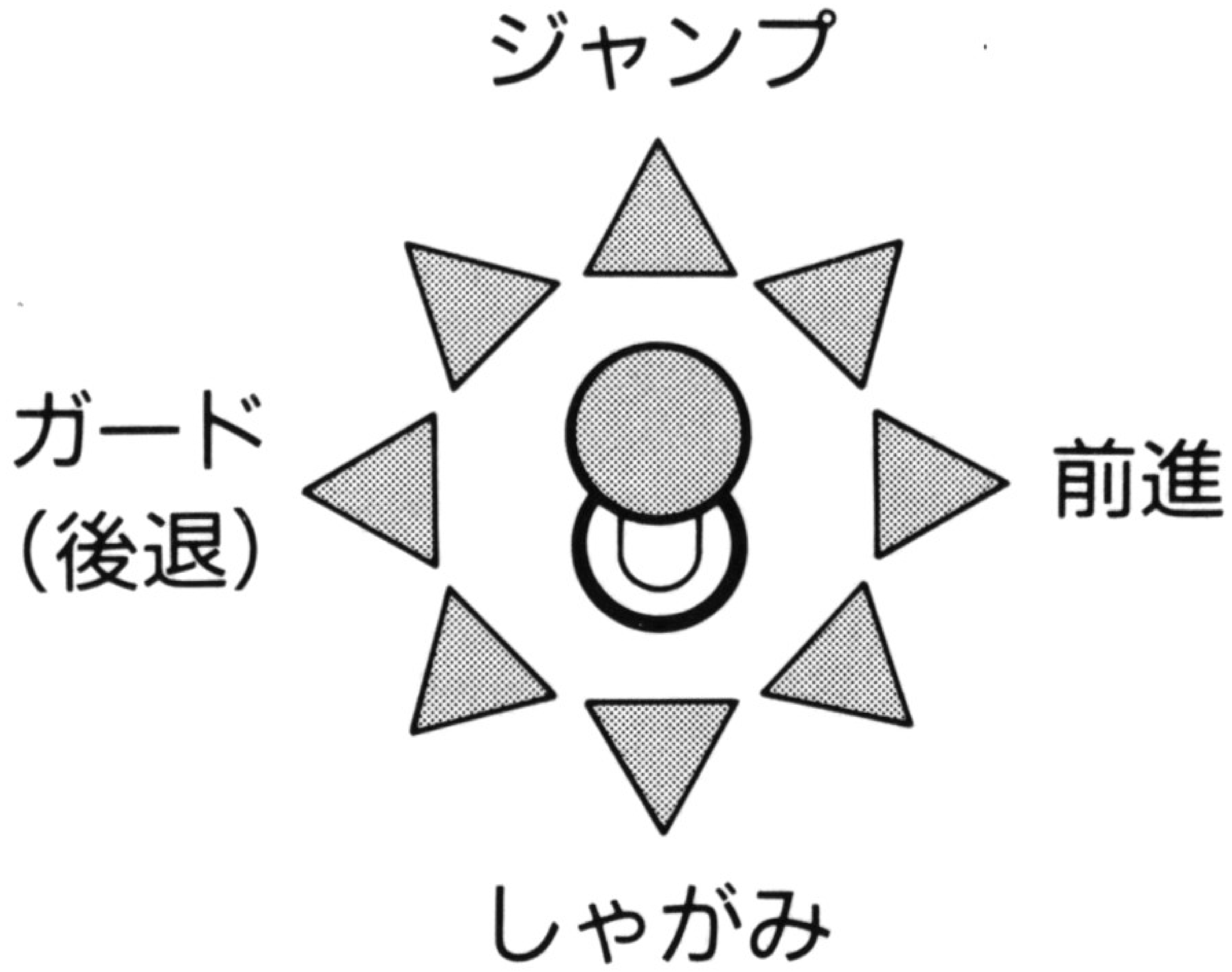

Aボタン　　パンチ&投げ

軽く押すと小パンチ、長く押すと大パンチ。また、相手の近くでレバー横+大パンチで投げることができます。

Bボタン　　キック(投げ)

軽く押すと小キック、長く押すと大キック。また、キャラクターによっては相手の近くでレバー横+大キックで投げることができます。

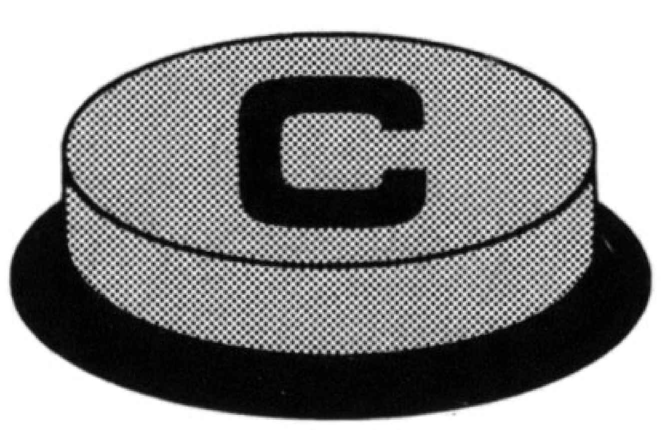

Cボタン　　投げ&挑発

相手の近くでCボタンで投げることができます。相手が離れているときには、挑発ができます。

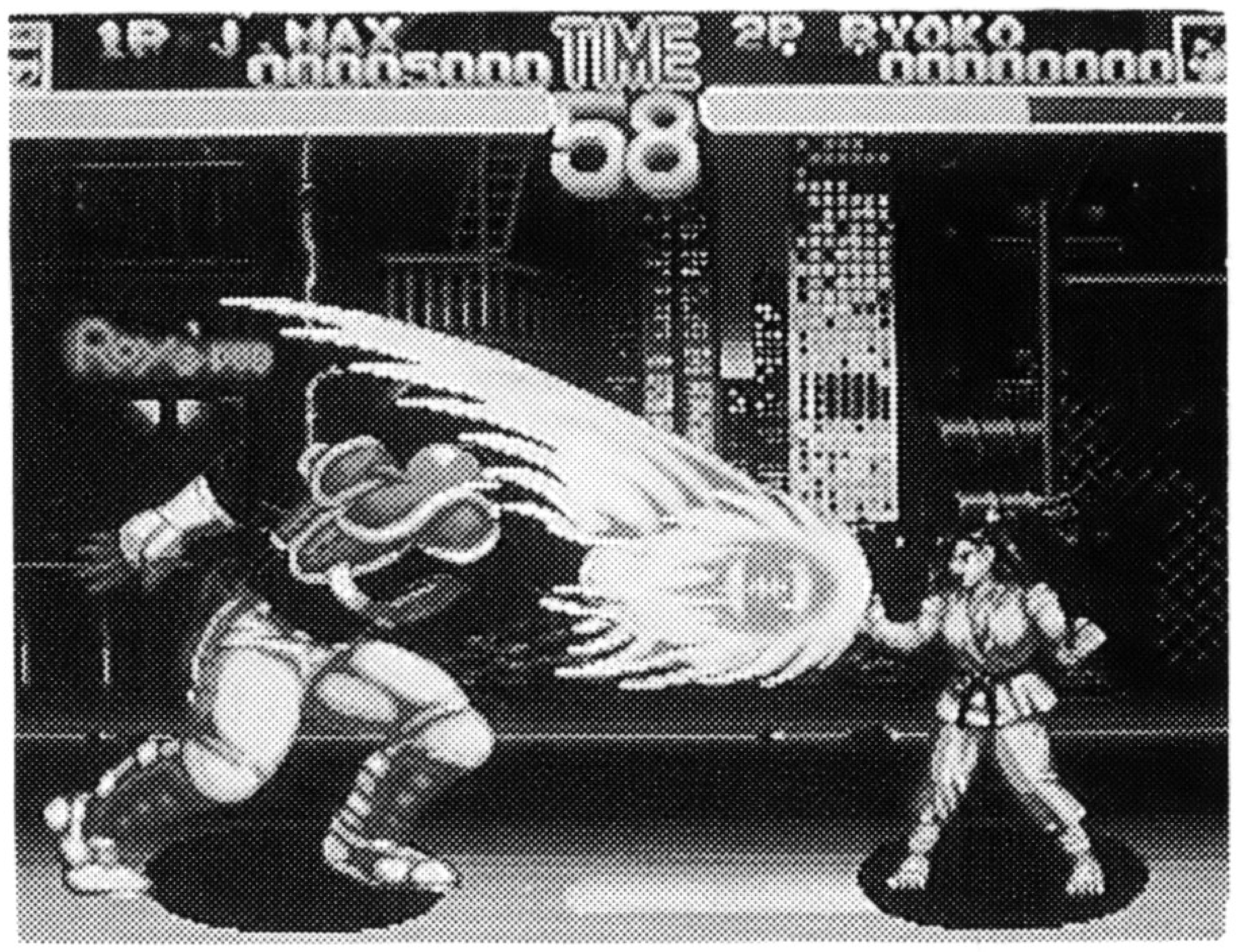

はね返し

飛び道具系の技(烈光斬、オーラバードなど)は、あたる寸前にガードすると相手にそのままはね返すことができます。
また、はね返された飛び道具をさらにはね返すこともできます。

投げ返し

相手に投げをかけられたときは、つかまれた瞬間にAボタン(キャラクターによってはBボタンでも可)を押すことによって投げ返すことができます。
また、3回まで投げ返しあうことが可能です。

燃やせ忍者魂!!

ハンゾウ

＊必殺技の出し方は相手が右にいる場合です。相手が左にいる場合は左右対称に行なってください。

日本最強といわれる伊賀忍者軍団の若き頭目。『史上最強』になるために、己を過信せずいつも修業に励んでいる。生涯最強の敵フウマ、そしてあらゆるライバルに対し、鍛え抜かれた己の身体を武器に『史上最強』を目指す!!『俺は誰の挑戦でも受ける!!』

年齢	26歳
国籍	日本
職業	伊賀忍者
身長	175cm
体重	69kg
年代	1581年

【必殺技】

烈光斬

⬇➡＋A。秘刀『マサムネ』から繰り出される気を手裏剣状にして打ち出す。

光龍破

➡⬋⬊＋A。身体中の気を秘刀『マサムネ』に凝縮し一気に放つ伊賀流忍術最高奥義。このときの様子があたかも光龍が昇って行くように見えるため、この名がついた。

忍法光輪渦斬

⬊⬇⬋⬅＋B。身体の四肢を伸ばし、高速回転させることによって、全身が鋭利な武器となり、そのまま相手に突っ込む。

ダブル烈光斬

⬇➡⬇➡＋A。

忍者レッグラリアート

⬇⬊➡＋B。

二段ジャンプ

空中でもう一度レバーを⬉⬆⬈のいずれかに入れる。

怒れる真紅の狂い龍!!

フウマ

伊賀忍者軍団と双壁を成す風魔忍群の頭目。天性の才能によって修業しなくても負け知らずの日々を送っていたが、19歳の時ハンゾウとの決闘に破れて以来、ハンゾウを終生のライバルと決め修業に励むようになる。１年前の闘い『ワールドヒーローズ』での勝負では両者互角のまま終わったが、今また激闘への火蓋が切られることになった。『ハンゾウ!!俺以外の奴に負けやがったりしたら、承知しないぜ!!』

【必殺技】

烈風斬

⬇➡＋A。妖刀『ムラサメ』を超音速で振ることによって生じるカマイタチを相手にぶつける。

炎龍破

➡↙↘＋A。伊賀忍術最高奥義『光龍破』をフウマが修行の末、体得したもの。基本的に『光龍破』と変わらないが、その気の色の違いからこう呼ばれる。

忍法風輪華斬

↘⬇↙⬅＋B。全身を高速回転することによって竜巻を作り出し、そのまま相手に突っ込む。

ダブル烈風斬

⬇➡⬇➡＋A。

空中炎龍破

空中で➡↙↘＋A。

年齢	26歳
国籍	日本
職業	風魔忍者
身長	175cm
体重	70kg
年代	1581年

二段ジャンプ

空中でもう一度レバーを↖⬆↗のいずれかに入れる。

巴空中投げ

空中でレバーを⬆以外の方向に入れてA。

WORLD HEROES 2

うなれ!!正義の百烈パンチ!!

ドラゴン

中国4000年の歴史が生んだ最強の拳法家であり映画スター。夢であったアクション映画スターになり、撮影のため韓国に来ていたのだが、その偽りの闘いの日々は彼に真の闘いを求めさせていた。そんなとき『ワールドヒーローズ2』の開催を知った彼は、自分の格闘魂を沸騰させる。スピーディーな動きを生かした攻撃は対戦相手にとって脅威になるだろう。

年齢	27歳
国籍	中国
職業	拳法家
身長	165cm
体重	50kg
年代	1967年

【必殺技】

百烈拳
Aボタン連打。音速で拳を繰り出す。

ドラゴンキック
⬇⬆＋B。ドラゴンの気を身にまといジャンプキック。

飛び足刀
ABを同時に押す。

空中投げ
空中でレバーを⬆以外の方向に入れてA。

三角飛び
画面端にジャンプしてレバーを反対側に入れる。

超超お高い女王様!!

ジャンヌ

剣術において右に出るものがいないほどの腕を持つ女剣士。『自分よりも強い男と結婚したい』という夢をかなえるため大会に参加するが、果たして理想の男性はみつかるのであろうか?鎧に身を固めた防御力と聖剣の攻撃力を合わせもつバランスの良い戦士。

年齢	19歳
国籍	フランス
職業	女剣士
身長	168cm
体重	53kg
	B89・W59・H91
年代	1431年

【必殺技】

オーラバード

⬅に溜めて➡+A。剣先から火の鳥を出して相手に叩きつける。

フラッシュソード

⬇に溜めて⬆+B。剣を変形させ、リーチを伸ばして振り上げる。

ジャスティスソード

⬅に溜めて➡+B。剣に正義の気を溜めてジャンプ斬り。

スライディング

レバー↘でB。

下突き

ジャンプ中に⬇+A。

豪毅なる騎馬民族の勇士!!

J.カーン

大陸を席巻する覇王。覇王としての誇りを賭けて勝負に挑む。その最大の武器は持ち前のド根性で、危機に陥れば陥るほど強くなる彼を止められる者はいない。

【必殺技】

蒙虎覇極道

⬅に溜めて➡＋A。肩を突き出して相手に向かって体当たりする。

モンゴリアンダイナマイト

⬇に溜めて⬆＋A。片腕に集めた気を一気に地面に爆発させて近づいてくる相手を吹き飛ばす。

スライディング

レバー↘でB。

年齢	36歳
国籍	モンゴル
職業	覇者(闘士)
身長	170cm
体重	120kg
年代	1198年

炸裂!!ジャイアントスイング!!

マッスルパワー

すべての技が驚異的な破壊力を持つパワーファイター。常に強いものを求め、あらゆる大会に出場している。そんな彼が、あらゆる時代の世界の強豪が集うこの大会にでない訳がなかった。

年齢	39歳
国籍	アメリカ
職業	レスラー
身長	200cm
体重	135kg
年代	1984年

【必殺技】

マッスルボンバー
⬅に溜めて➡＋A。相手に向かって猛然とダッシュし、ラリアットで相手を吹き飛ばす。

トルネードブリーカー
レバー一回転＋A。目の前の相手を摑み取り、ジャンプしてそのまま落下、着地すると同時に背骨を叩き折る。

ジャイアントスイング
レバー一回転＋B。
もしくはABCを同時に押す。
相手を摑み、何回も振り回してから投げ飛ばす。

超ドロップキック
⬇⬊➡⬈＋B。

ボディスラム
レバーを⬋⬇⬊のいずれかに入れてA。

ジャンピングエルボードロップ
ジャンプ中に⬇＋A。

発進!!超無敵必殺ロボ!!

ブロッケン

文字通り『鋼鉄の身体』を持ったサイボーグ戦士。身体のあらゆるところに武器を内蔵しており、冷静且つ、高性能電算機による相手の攻撃の裏をかいた攻撃を得意とする。特にその両腕から繰り出される多彩な技は相手を恐怖に陥れるだろう。

年齢	31歳
国籍	ドイツ
職業	軍人
身長	185cm
体重	200kg
年代	1922年

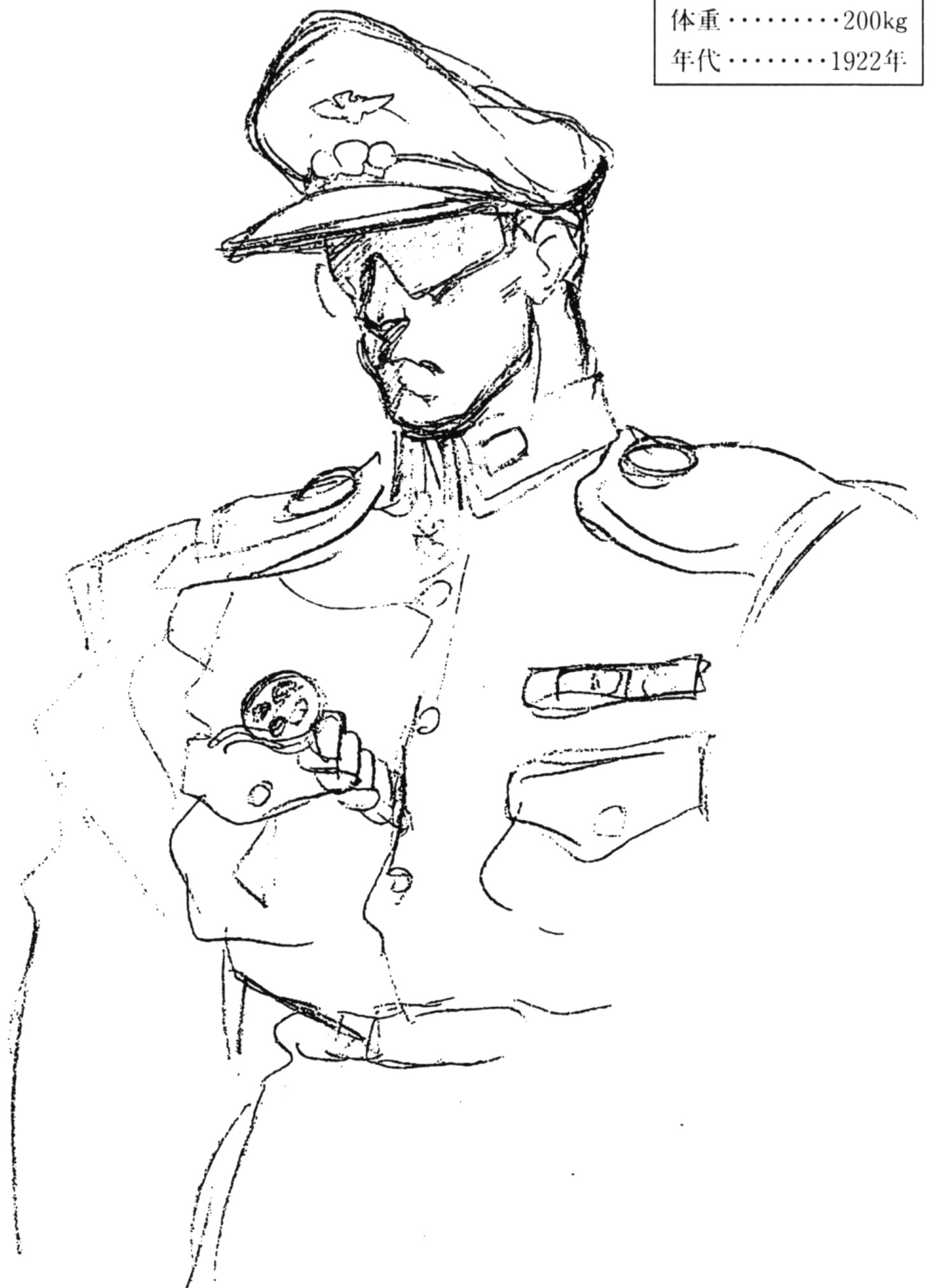

【必殺技】

グレネードランチャー
↘→＋A。腕を外し、肘の部分セットされているミサイルを発射する。

ジャーマンミサイル
↘→＋B。足の部分セットされているミサイルを発射する。

ハリケーンアーム
↓→↘＋A。手の指を伸ばし回転させて小さな竜巻を作り出し、相手を攻撃する。

スパークサンダー
Aボタン連打。指先から10万ボルトもの高圧電流を放射する。

ローリングキック
空中で↘＋B。

ジェットアタック
ジャンプ中にABを同時に押す。

愛と至福の使者!!

ラスプーチン

全てが謎に包まれた魔法使い。人々に闘いの空しさを伝えるために闘うことを決意する。膨大な魔法力を持って、その思いを人々に伝えることができるのだろうか？

年齢	不詳
国籍	ロシア
職業	魔法使い
身長	180cm（？）
体重	68kg（？）
年代	1914年

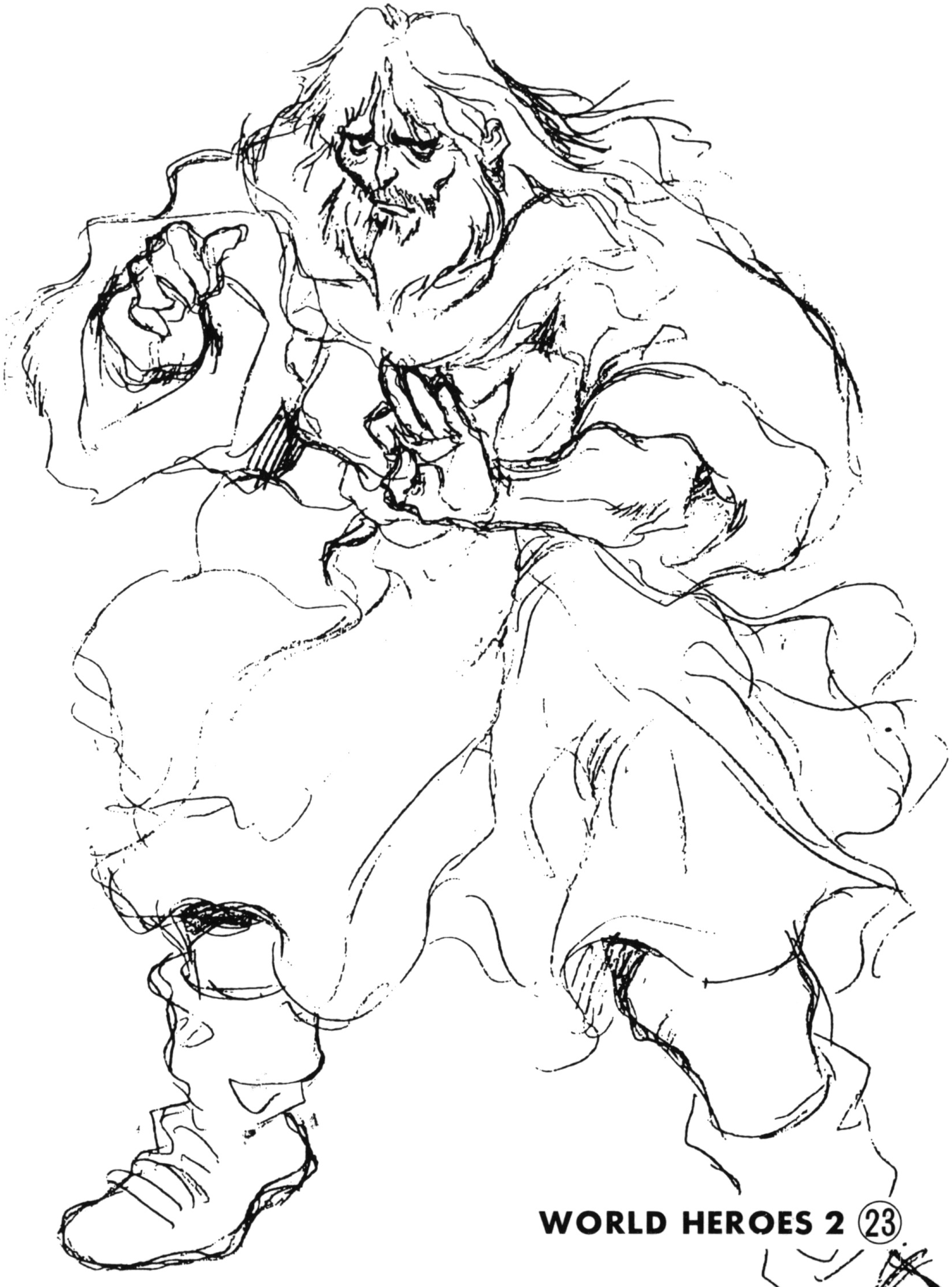

【必殺技】

ファイアーボール
⬇↘➡＋A。腕に火の精を集め、相手に発射する。

サンダーボール
⬅↙⬇↘➡＋A。雪の精をボール状に固めて投げつける。

アクセルスピン
⬇↙⬅＋B。身体を横回転させることによって生じる遠心力を利用してスカートを水平まで持ち上げ、鋭利な刃物のようになったスカートの裾で相手を切り裂く。

空中ファイアーボール
ジャンプ中に⬇↘➡＋A。

コサックダンス
⬇↘➡＋B。

空中アクセルスピン
ジャンプ中に⬇↙⬅＋B。

復讐のムエタイ戦士

シュラ

伝統あるムエタイの勇者。必殺技『真空飛び膝げり』を使い、何人もの挑戦者達を退けてきた彼を人は『真空のシュラ』と呼んで恐れていた。そんな彼に、ある事件が起こった。尊敬していた兄が、ムエタイチャンピオンになった直後、何者かに襲われ消息を絶ってしまったのだ。兄の消息を摑むため、その兄の『ムエタイを世界一の格闘技にする』という夢を継ぐために大会に出場するのであった。

【必殺技】

真空飛び膝蹴り

⬇⬆＋B。超スピードによって真空の刃を作り、相手を切り裂く。

空中二段回し蹴り

⬋に溜めて⬈＋B。遠くの敵も一撃で倒す強烈な回し蹴りを二発たたきこむ。

タイガーパンチ

AB同時に押す。

タイガークロー

⬅に溜めて➡＋B。

タイガーファング

⬅に溜めて➡＋A。

スェーバック

⬅に２回いれる。

年齢	20歳
国籍	タイ
職業	タイ式キックボクシング（ムエタイ）
身長	167cm
体重	50kg
年代	1762年

大海の暴れ牛!!

エリック

力あるものしか認めないバイキング族の誇り高き戦士。バイキングは昔から最も力あるものが一族の長として君臨するという習わしがあった。彼もまた、一族の長となるべく、自分の力を誇示するためにこの大会に参加するのであった。

【必殺技】

トールハンマー

⬇に溜めて⬆＋A。自らの気の力を巨大なハンマーに変化させ、相手にたたきこむ。

ブリザードブレス

⬅⬋⬇⬊➡＋A。口から全てを凍りつかせる息を吐く。

エーギルヘブリング

⬅⬊＋B。津波を呼び、相手にぶつける。

ロングホーン

⬅に溜めて➡＋A。

フライングボディープレス

ジャンプ中に⬇＋B。

年齢	45歳
国籍	ノルウェー
職業	バイキング
身長	203cm
体重	172kg
年代	998年

大地の精霊が味方だ!!

マッドマン

精霊を自在に操る謎の戦士。祈祷に明け暮れていたある日、次のような言葉を聞く…『時の番人が汝を大いなる戦に導くであろう。汝、その戦に於いて邪悪なる破壊神を打ち滅ぼすべし。さすれば汝、神の世界に導かれん。』正義を貫くために、彼は戦うことを決意した。

年齢	17歳
国籍	パプアニューギニア
職業	精霊戦士
身長	166cm
体重	48kg
年代	450年

【必殺技】

マッドカッター

⬇⬅+A。仮面を回転させ、そのまま相手に突っ込む。

マッドジャイロ

⬇⬆+A。仮面を回転させ、天高く舞い上がる。

マッドマンアタック

↘➡+A。精霊を呼び出し、相手にぶつけて気力を奪う。

踊り

ABCを同時に押す。(攻撃能力なし)

冷酷無比な殺人マシーン!!

J.マキシマム

幾度もMVPに輝くフットボーラー。クールでいつも冷静沈着且つその巨体から繰り出されるラフファイトで、『殺人マシーン』の異名を思うがままにしている。また、ヘルメットの奥深く隠された素顔は誰も見たものはないという。彼がそのヘルメットを脱ぐときはいつの日か？

【必殺技】

アーモンドショット
↓↘→＋A。ボールを相手に向かって力一杯ぶん投げる。

アンダーアーモンドショット
↓↘→＋B。ボールを相手に向かって力一杯蹴り飛ばす。

ショルダーチャージングクラッシュ
→→＋A。満身の力を込めて、相手にタックルする。

ヘッドクラッシュ
↓↑＋A。

ライトニングタックル
→↓↘＋A。

スライディング
↘＋B。

年齢	28歳
国籍	アメリカ
職業	フットボーラー
身長	215cm
体重	107kg
年代	1989年

日本期待の星.!!

リョウコ

真の格闘家になるために、修業に出された少女。世界を戦いながら旅を続けていたが、いっこうに戦いの意味が解からないままだった。そんなある日、ストリートファイトに負けてしまった彼女は相手の伊賀忍者と名乗る男から『ワールドヒーローズ』という大会が開催されることを聞く。大会に誘われた彼女は二つ返事で出場を申し出るのであった。大会を通じて彼女は真の格闘家とは何なのか見出だすことが出来るのであろうか。

年齢	16歳
国籍	日本
職業	柔道家
身長	162cm
	B78・W56・H79
体重	48kg
年代	1992年

【必殺技】

戊殺掌
レバー⬇➡➘＋A。両手に全身の気を溜めて、一気に開放する。

空中巴二段投げ
➡➘⬇↙⬅➡＋B。相手を摑み、空中高く舞い上げてから、巴投げで決める。

二段背負い投げ
⬅↙⬇➘➡＋A。一度背負い投げで相手を投げ飛ばし、空中にいるうちに更に背負い投げ。

ダッシュ
➡に2回入れる。

掌底破
ダッシュ中にA。

下蹴り
ダッシュ中にB。

居合い蹴り
ABを同時に押す。

三角飛び
画面端にジャンプしてレバーを反対側にいれる。

必殺真空投げ
空中でレバーを⬆以外の方向に入れてA。

世界一の傾き者!!

キャプテンキッド

七つの海を制覇した大海賊。危険なことが大好きな性分で、危機になればなるほど燃えてくるという不屈の魂を持った傾き者。最強の戦士達が集うというこの大会を知り、実戦によって鍛えられたケンカ殺法を持前として大会に乱入する。

年齢	28歳
国籍	無し
職業	海賊
身長	190cm
体重	78kg
年代	1572年

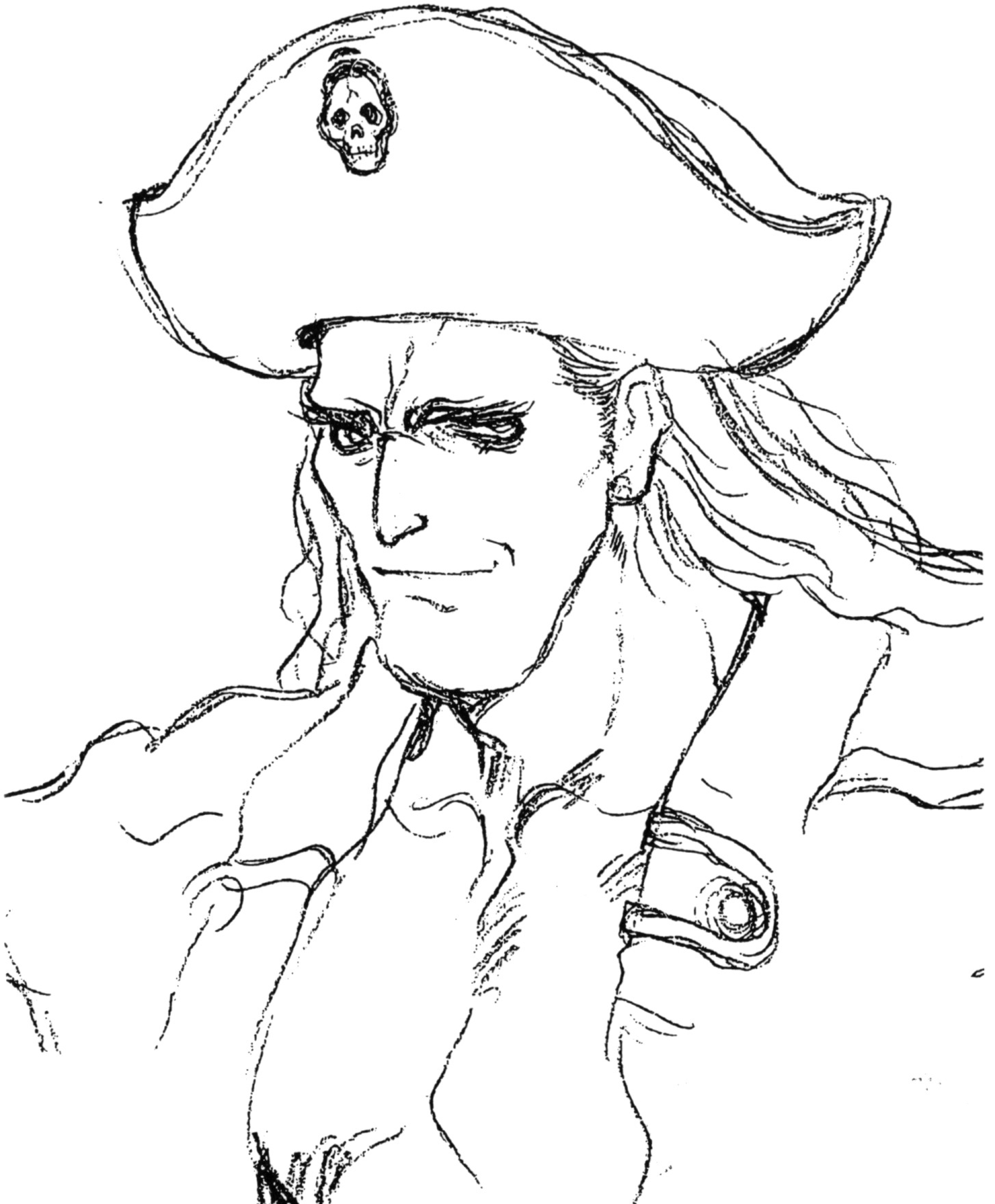

【必殺技】

シャークナックル

⬅に溜めて➡＋A。拳にケンカ魂を宿らせ、サメ状のオーラを相手に向かって打ち出す。

シャークアッパー

⬇に溜めて⬆＋A。腕にケンカ魂を宿らせ、サメ状のオーラを上方に打ち出す。

スパイラルキック

⬅に溜めて➡＋B。得意のケンカからあみだした一撃必殺の浴びせ蹴り。

ハイパーヤクザキック

ABを同時に押す。

パイレーツシップ

⬇⬊➡＋A。

挑発

ABCを同時に押す。
（攻撃能力なし）

ディオ

秘密結社『ダムド』によって創られた生体金属兵器。自我に目覚め、自分を支配しようとしたダムドを滅ぼしてしまう。何故闘うのか、何故英雄達に襲いかかるのかは謎である。

セレクト方法

プレイヤーセレクト画面でCDボタンを押しながらAボタンかBボタンを押す。

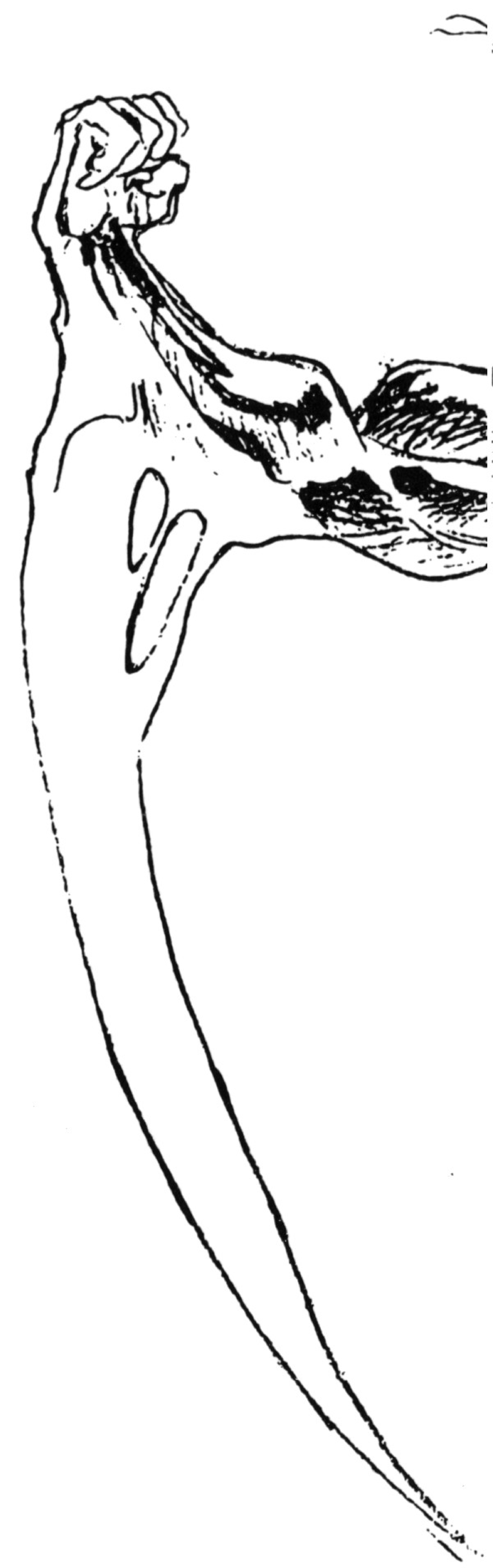

【必殺技】

アトミッククロー

↓←→＋A。相手を摑み莫大なエネルギーを手から放出して焼き尽くす。

イレイザークロー

←→＋B。空中に疑似ブラックホール球を発生させ、触れた相手のエネルギーを奪う。

ローリングスマッシュ

↙↘↑＋B。

ソニックフック

↓↘→＋A。

ソニックアッパー

↓↘→＋B。

WORLD HEROES 2

FOR SALE and USE IN JAPAN ONLY.
BUSINESS USE and RENTAL PROHIBITED.
本品の輸出、使用営業及び賃貸を禁じます。

MADE IN JAPAN

ADKテレフォンサービス

☎048(775)2347

＊電話番号はよく確かめて、お間違いなく。

ADCD-006

WORLD HEROES 2™

禁無断転載

ADK